Normas APA 7ma edición.

MSc. Karla Estrada

¿QUÉ SON LAS NORMAS APA?

Son un conjunto de **estándares** creados por la Asociación Americana de Psicología, con el fin de unificar la forma de presentar trabajos escritos y proteger el derecho de los autores.

¡Para pensar!

¿Te imaginas si cada investigador del medio académico escribiera un artículo o tesis a su manera?

Las normas APA orientan

- La redacción.
- La ortografía.
- La presentación de tablas y figuras.
- La citación.
- Las referencias bibliográficas.

Pautas Generales

Fuente

Time New Roman: 12
Georgia: 11
Computer Moderm: 10

Calibri: 11
Arial: 11
Lucida Sans: 10

NOTA: En figuras usar SansSerif entre 8 y 12 puntos

Espacio

En general a DOBLE ESPACIO, excepto en tablas, figuras y notas el pie. Entre párrafo y párrafo no hay espacios adicionales, es decir solo lleva un enter.

Numeración

Insertar numeración en la parte superior derecha desde la portada y esta debe ser en números arábigos. Solo tienen encabezados los trabajos de profesionales, los de estudiantes no.

Márgenes

Se coloca una margen de 2,54 cm por todos los lados de la hoja y en todo el cuerpo del trabajo .

Alineación

El texto va alineado a la izquierda y se aplica sangría de 1.27 cm en la primera línea de cada párrafo. 0,5 pul.

Ejemplo Pautas Generales

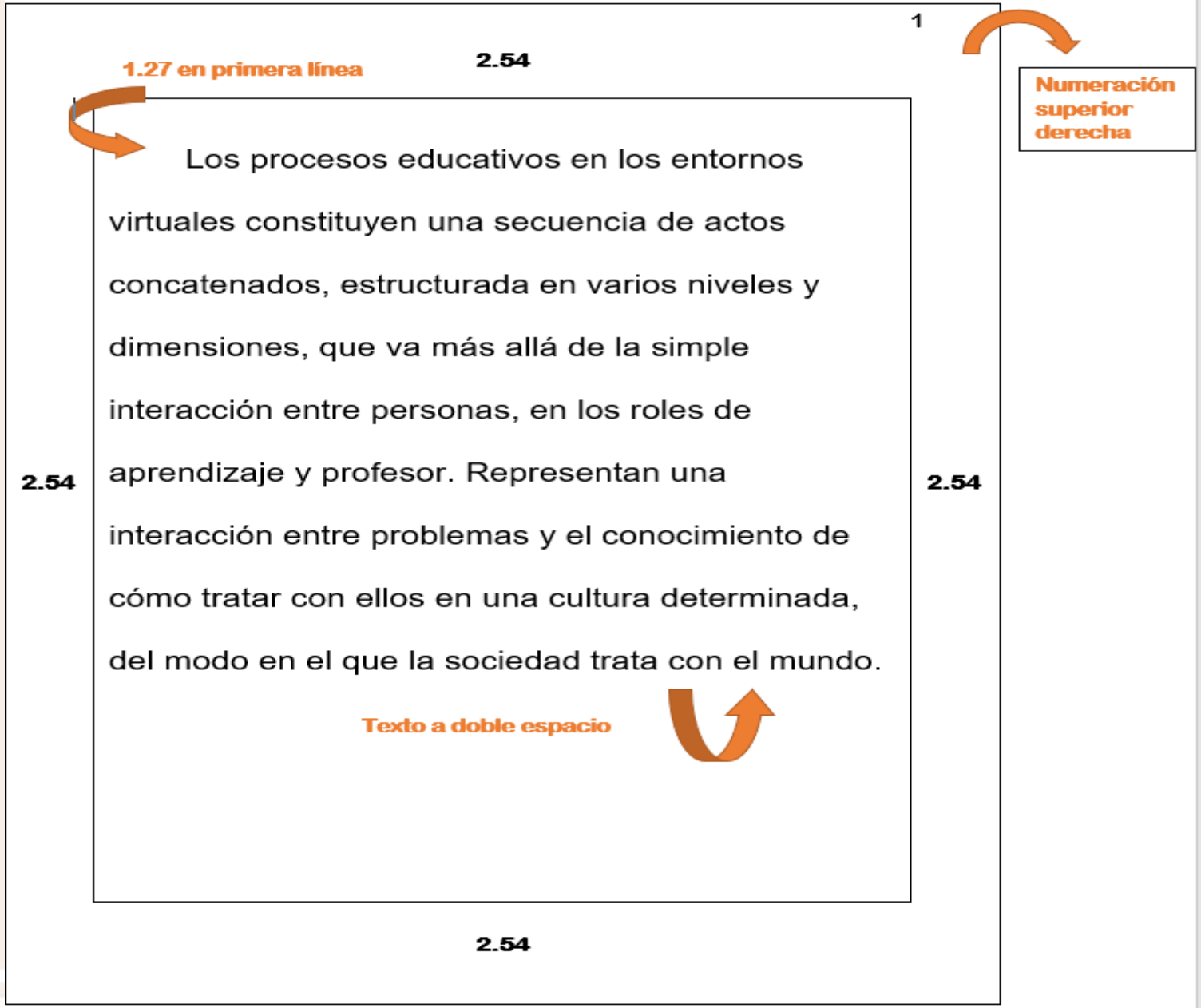

Portada para estudiantes.

Número de página → 1

Título del documento → Gestión internacional y comparativa de los recursos humanos

Luis A. Restrepo Mira ← Autor

Nombre de la facultad, universidad → Facultad de Salud, Universidad de Antioquia

Curso → Metodología de la investigación

Asesor o docente → Mg. Alejandro Uribe Urrutia

26 de marzo de 2019 → Fecha de entrega

Niveles de Títulos Normas APA

- Son una jerarquía que se usa para organizar los subtítulos de un documento.
- El nivel 1 es el título principal, y los niveles 2, 3, 4 y 5 son subtítulos.
- El nivel 1 se centra y se escribe en negrita y la inicial mayúscula.
- El nivel 2 se alinea a la izquierda y se escribe en negrita.
- El nivel 3 se alinea a la izquierda, se escribe en negrita y cursiva, y tiene sangría.
- El nivel 4 se alinea a la izquierda, se escribe en negrita, y tiene sangría y punto final y el texto inicia en la misma línea.
- El nivel 5 se alinea a la izquierda, se escribe en negrita y cursiva, tiene sangría y punto final, y el texto inicia en la misma línea.

Cantidad de niveles

- La cantidad de niveles de títulos depende de la longitud y complejidad del trabajo.
- Se recomienda usar hasta cinco niveles de títulos y subtítulos.

NIVEL DE ESTUDIOS

Nível	Formato
Nivel 1	**Centrado • Negrita • Cada Palabra Iniciando en Mayúscula** Texto inicia en nuevo párrafo
Nivel 2	**Alineado a la izquierda • Negrita • Cada Palabra Iniciando en Mayúscula** Texto inicia en nuevo párrafo
Nivel 3	***Alineado a la izquierda • Negrita • Cursiva • Cada Palabra Iniciando en Mayúscula*** Texto inicia en nuevo párrafo
Nivel 4	**Alineado a la izquierda • Negrita • Cada Palabra Iniciando en Mayúscula • Con sangría de ½ pulgada (1.27 cm) • Con punto final.** Texto inicia en la misma línea
Nivel 5	***Alineado a la izquierda • Negrita • Cursiva • Cada Palabra Iniciando en Mayúscula • Con sangría de ½ pulgada (1.27 cm) • Con punto final.*** Texto inicia en la misma línea

¿Qué es el plagio?

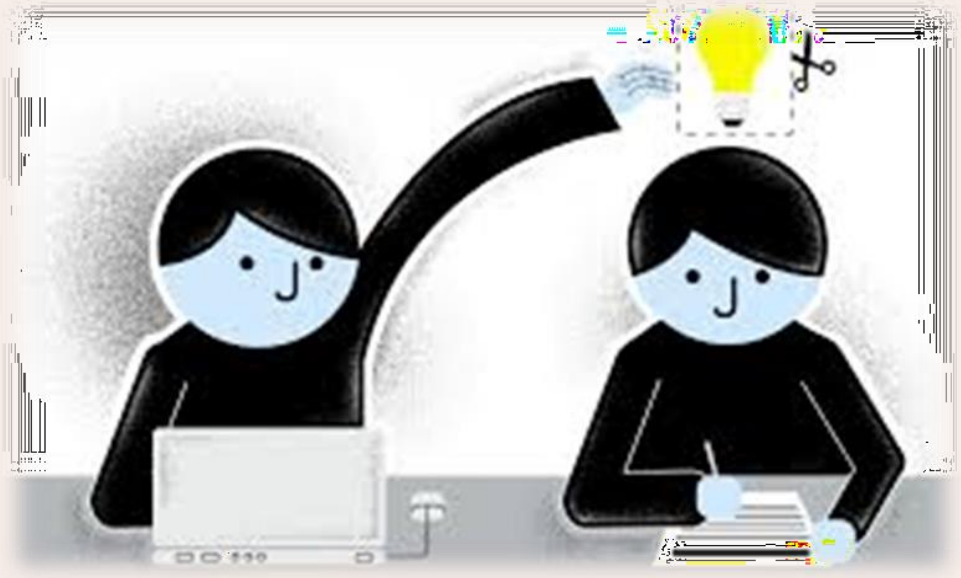

Es el proceso de tomar el trabajo de otra persona, sus ideas o palabras y emplearlas como si fueran propias.

¿Por qué citamos?

La **Ley** 1915 de **2018** Ley Derechos de Autor

Habilidades de pensamiento crítico y escritura académica

Integridad académica

Errores comunes que nos llevan a cometer plagio

No le damos crédito al autor cuando

1. Sustituir una o dos palabras con sinónimos. (parafraseo)
2. Modificar el estilo del original.
3. Reestructurar el orden de las oraciones.
4. Combinar una o varias de estas estrategias.

Las citas.

Son datos, ideas o teorías que se extraen de la obra de un autor para complementar o corroborar lo que hemos expresado en nuestro trabajo.

Funciones de la citación

Voces	Funciones	
Aliados	Apoyo	Soportan, refuerzan, avalan, coinciden, están de acuerdo.
Testigos	Presencia	Declaran, son espectadores neutrales, pueden dar testimonio.
Oponentes	Disidencia	Refutan, contradicen, contra-argumentan, muestran otras alternativas.

Citas dentro del Texto Formato – Autor - Fecha

Cada obra utilizada en el documento debe tener dos partes: **una cita en el texto** y su correspondiente entrada en la **lista de referencias.**

“et al” es una abreviatura latina que significa “y otros” se utiliza en citas bibliográficas para ahorrar espacio cuando hay varios autores.

Cita

Parentético	Narrativo
(Sahra et al., 2019) **énfasis de la cita es en el texto**	Sahra et al. (2019) **énfasis de la cita es en el autor**

Referencia

Sahra, S., Asadzadeh, M.(2019). Toward effective many. *Environmental Modelling, 122*(september), https://doi.org/10.10.16

Formato autor/fecha

Citar partes específicas de una fuente

Incluya páginas, párrafos, secciones, tablas, figuras, capítulos, etc.

(Shasid, 2020, párr.2-3)
Shimamura, 2017, Capítulo 3)

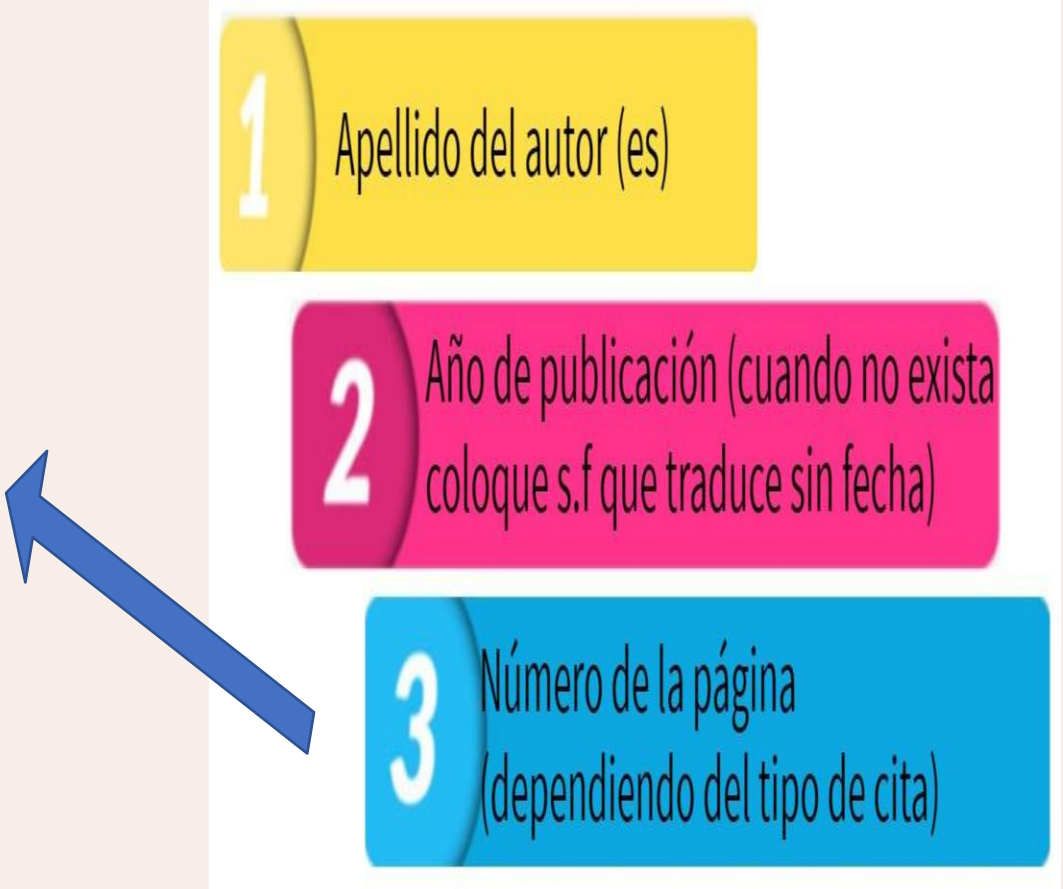

Cita directa.

Una cita es directa o textual, cuando se extraen fragmentos o ideas al pie de la letra de un texto.

1. Apellido del autor (es)
2. Año de publicación (cuando no exista coloque s.f que traduce sin fecha)
3. Número de la página (dependiendo del tipo de cita)

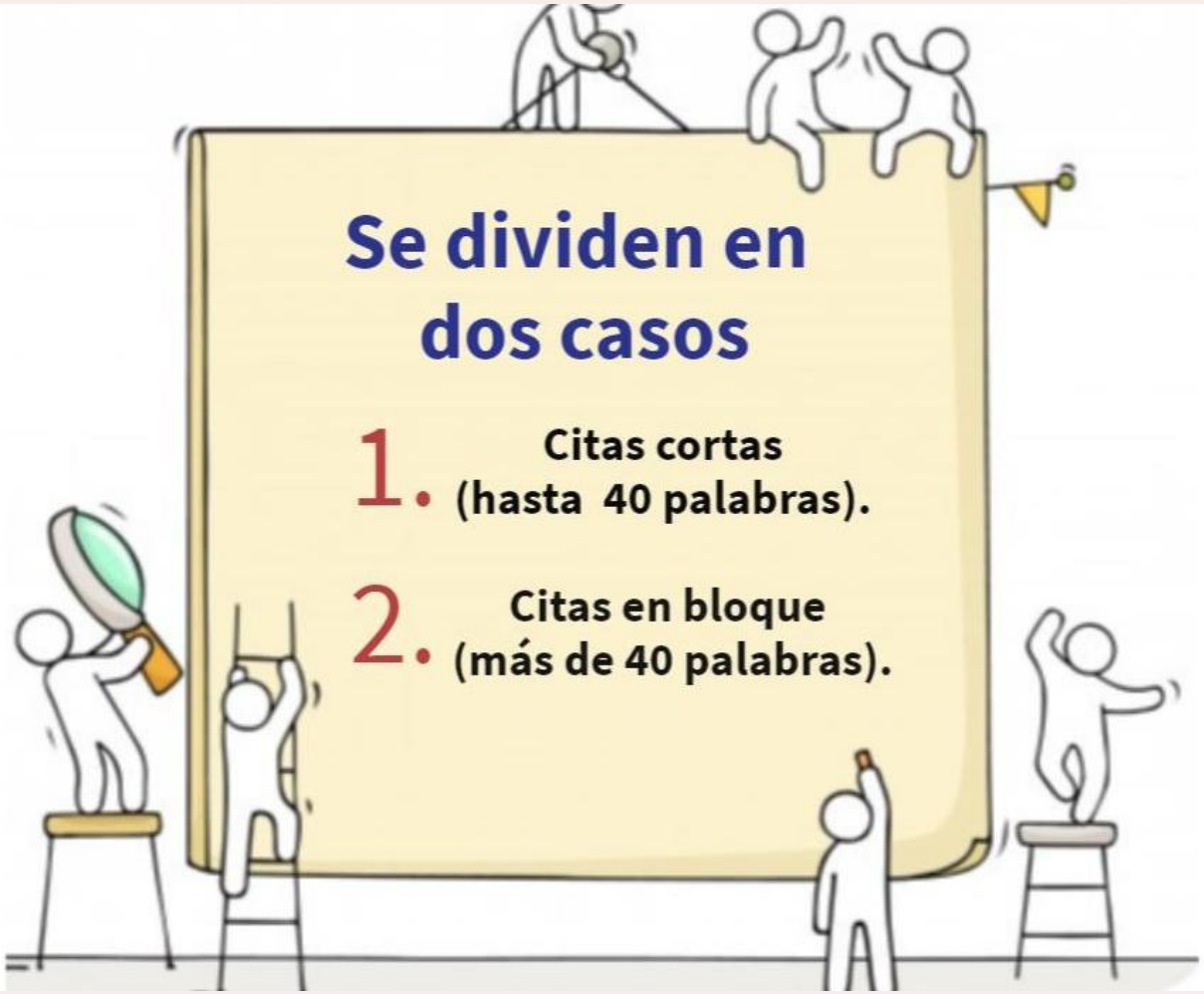

Tipos de citas.

Citas indirectas.

Citas directas.

Comunicaciones personales.

Citas cortas (Hasta 40 palabras).

Se escriben inmersas en texto, entre comillas, se respeta completamente la redacción y ortografía del autor.

Narrativa: Quiere decir, que se da mayor énfasis o importancia al autor.

Cita textual narrativa

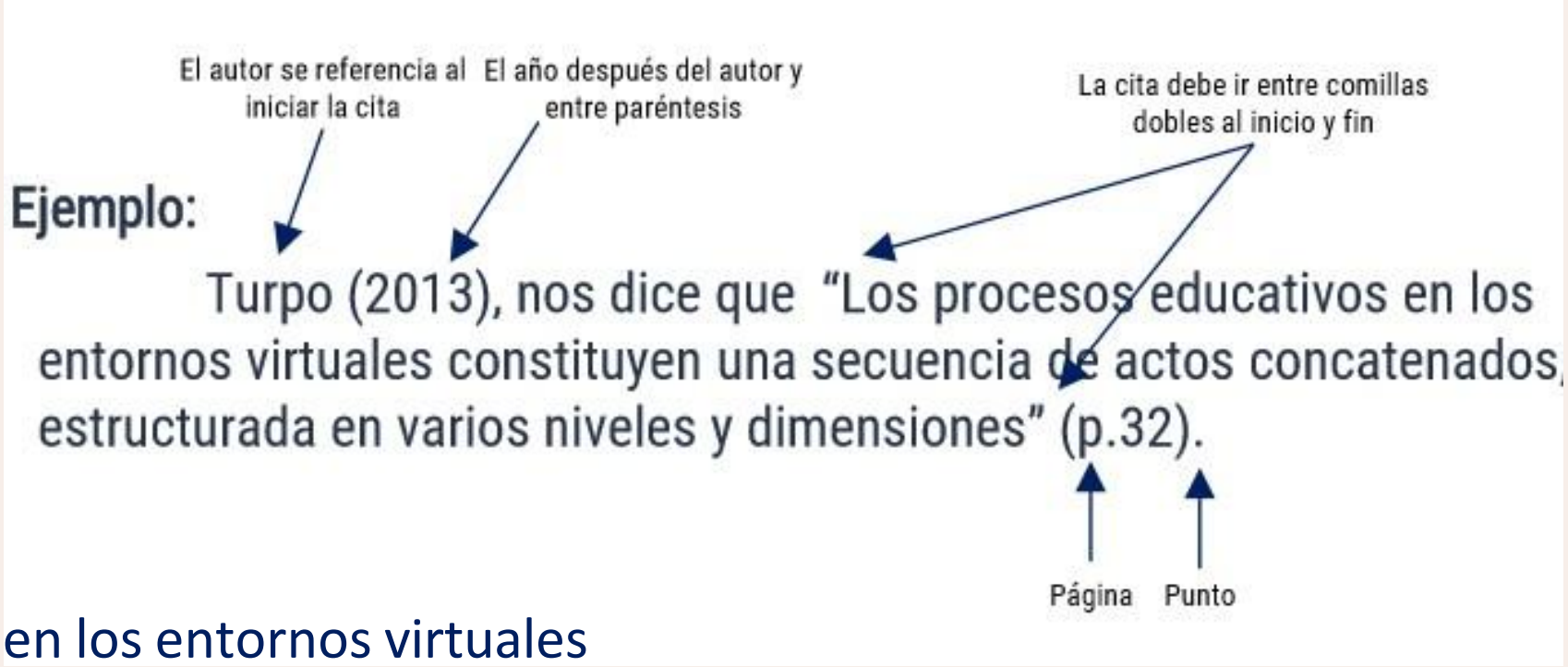

- "Los procesos educativos en los entornos virtuales constituyen una secuencia de actos concatenados, estructurada en varios niveles y dimensiones," como escribe Turpo (2013, p.32) en su libro de procesos educativos. **(Parentetica)**

Cita textual parentética

La frase textual entre comillas

Ejemplo:

"Los procesos educativos en los entornos virtuales constituyen una secuencia de actos concatenados, estructurada en varios niveles y dimensiones" (Turpo, 2013, p.32).

Apellido Año Página Punto

Una citación parentética se puede colocar inmediatamente después de la cita o al final de la oración.

Si la citación aparece al final de la oración se coloca punto después del paréntesis de cierre

Parentética: Quiere decir, que se le da mayor énfasis o importancia al texto que se está citando.

Citas en bloque (más de 40 palabras).

El texto va a doble espacio

Se escribe en un bloque aparte con sangría de 0,5 Pul. en todo el texto, no lleva comillas y no se pone punto después del paréntesis de la cita.

Cita textual parentética

Ejemplo:

La cita debe ir con sangría 1,27 cm

Los procesos educativos en los entornos virtuales constituyen una secuencia de actos concatenados, estructurada en varios niveles y dimensiones, que va más allá de la simple interacción entre personas, en los roles de aprendiz y profesor. Representan una interacción entre problemas y el conocimiento de cómo tratar con ellos en una cultura determinada, del modo en el que la sociedad trata con el mundo. (Turpo, 2013, p.32)

Datos al final de la cita

Apellido Año Página

Cita textual narrativa

Citación textual narrativa de más de 40 palabras

Ejemplo:

El autor y año se referencian al inicio de la cita

Turpo (2013) afirma que

La ci
con sangría
1,27 cm

Los procesos educativos en los entornos virtuales constituyen una secuencia de actos concatenados, estructurada en varios niveles y dimensiones, que va más allá de la simple interacción entre personas, en los roles de aprendiz y profesor. Representan una interacción entre problemas y el conocimiento de cómo tratar con ellos en una cultura determinada, del modo en el que la sociedad trata con el mundo. (p.32)

Punto Página

Incorrecto

Los equipos efectivos pueden ser difíciles de describir porque “el alto rendimiento en un ámbito no se traduce en un alto rendimiento en otro.” (Erven et. Al., 2018, p.470)

Ejercicio

El punto que marca el final de una oración debe ir después de la cita, no antes. El et.al está mal escrito y falta el espacio en la página.

Los equipos efectivos pueden ser difíciles de describir porque “el alto rendimiento en un ámbito no se traduce en un alto rendimiento en otro” (Erven et al., 2018, p. 470).

Parentético

En 2018, Soto argumentó que “más estímulos similares, como los que provienen de la misma modalidad, producen más procesamiento configurante” (Soto, 2018, p.598).

Incorrecto

No es necesario repetir el autor y el año entre paréntesis cuando ya aparecen en la narración.

Ejercicio

En 2018, Soto argumentó que “más estímulos similares, como los que provienen de la misma modalidad, producen más procesamiento configurante” (p. 598).

Correcto

Citas indirectas

Una cita es indirecta o paráfrasis cuando dentro de un escrito se mencionan las ideas de un autor, pero con palabras de quien escribe. En este tipo de cita solo se menciona (apellido de autor, año de publicación).

Elementos de una cita.

1. Apellido del autor (es)
2. Año de publicación (cuando no exista coloque s.f que traduce sin fecha)

No se escribe No. de página

Ejemplo cita en bloque parentetica

Finalmente, la ruralidad se puede referir al desarrollo rural, en el cual se contemplan estrategias de atención a poblaciones marginadas, vulnerables,desarticuladas, etcétera (Dirven et ál., 2011).

Apellido del autor.

Año de publicación.

Ejemplo cita indirecta narrativa.

Apellido del autor.

Año de publicación.

Finalmente, Dirven et ál. (2011) definen la ruralidad a partir del desarrollo rural, en el cual se contemplan estrategias de atención a poblaciones marginadas, vulnerables, desarticuladas, etcétera.

Comunicaciones Personales

* Correos electrónicos
* Cartas privadas
* Memos
* Entrevistas personales
* Conferencias
* Conversaciones telefónicas

La cita incluye: (inicial del nombre y apellido del autor, comunicación personal, dia,mes,año)

Casos especiales de citación

En caso de que no tengamos el nombre del autor, se colocará el nombre del título o el capítulo del libro, revista, etc. de lo que estemos consultado y el año.

Libro sin Autor: (*Habilidades Interpersonales*, 2019)

Aartículo de revista sin autor

(“Entendiendo la Memoria Sensorial”,2018)

Nota: Si el título de la obra se coloca en cursiva en la referencia, también se pone en la cita, si no está en cursiva en la referencia, utilice comillas dobles en la citación. Utilice mayúscula inicial.

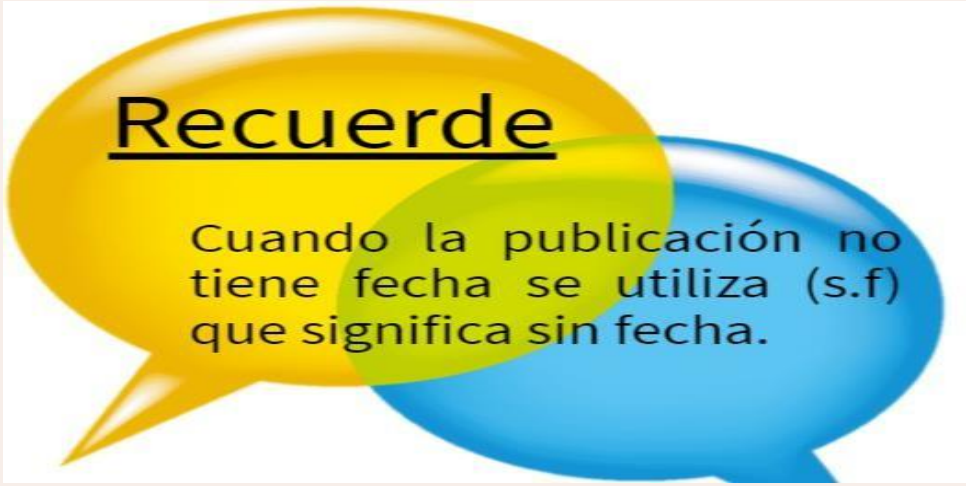

Si se tiene idea de la fecha aproximada de la publicación del documento, se coloca el término del latín Circa, abreviado así: **C.** que significa «**alrededor**» o «**cerca de**»

Ejemplo: (Turpo, s.f.) Turpo (c. 1980)

UNIVERSIDAD MARIANO GÁLVEZ

Citación de autores

Número de autores	Cita Narrativa con énfasis en el autor (Y)	Cita Parentética con énfasis en el texto (&)
Un solo autor	Turpo (2013)	(Turpo, 2013)
Dos autores	Turpo y García (2013)	(Turpo & García, 2013)
Tres autores o mas	Turpo et al. (2013)	(Turpo et al., 2013)
Autor Corporativo (con abreviatura)	Instituto Nacional de Vías (INVÍAS, 2020)	(Instituto Nacional de Vías [INVÍAS], 2020)
Ccitaciones posteriores	**INVÍAS (2020)**	**(INVÍAS, 2020)**
Autor Corporativo (sin abreviatura)	Colegio Mayor de Antioquia (2021)	(Colegio Mayor de Antioquia, 2020)

Estructura de la cita

Contexto temático

Marco introductorio

Idea citada

Fuente (referencia)

Desarrollo

Un argumento sugiere que las ciencias sociales reflejan básicamente las sociedades en las que se forman. En el caso de Estados Unidos, Nettl lo explica así: "La ausencia relativa del concepto de Estado en las ciencias sociales estadounidenses coincide con la relativa falta del concepto de Estado en ese país" (1968, p. 561). Según lo anterior, los conceptos políticos que se utilizan reflejan la estructura de las instituciones políticas de las distintas sociedades. Si bien estamos de acuerdo con la idea fundamental, a saber, que hay gran afinidad entre las estructuras de una sociedad y un discurso válido sobre esta, creemos necesario destacar que esa relación no puede traducirse en determinismo político o en un requisito funcional.

Texto citado:

Nettl, J. P. (1968). The State as a Conceptual Variable. *World Politics, 20*, 559-592. https://bit.ly/3cbhByu

*Ejemplo tomado de:

Wagner, P. (1989). Las ciencias sociales y el concepto de Estado en Europa occidental: estructuración política del discurso disciplinario. *Revista Internacional de Ciencias Sociales, 41*(4), 551-528. https://bit.ly/2y6lunB

Árbol de Problemas:

Se utiliza para identificar la naturaleza y contexto de la problemática que se pretende resolver mediante una estrategia, programa, proyecto, etc.

Ejemplos:

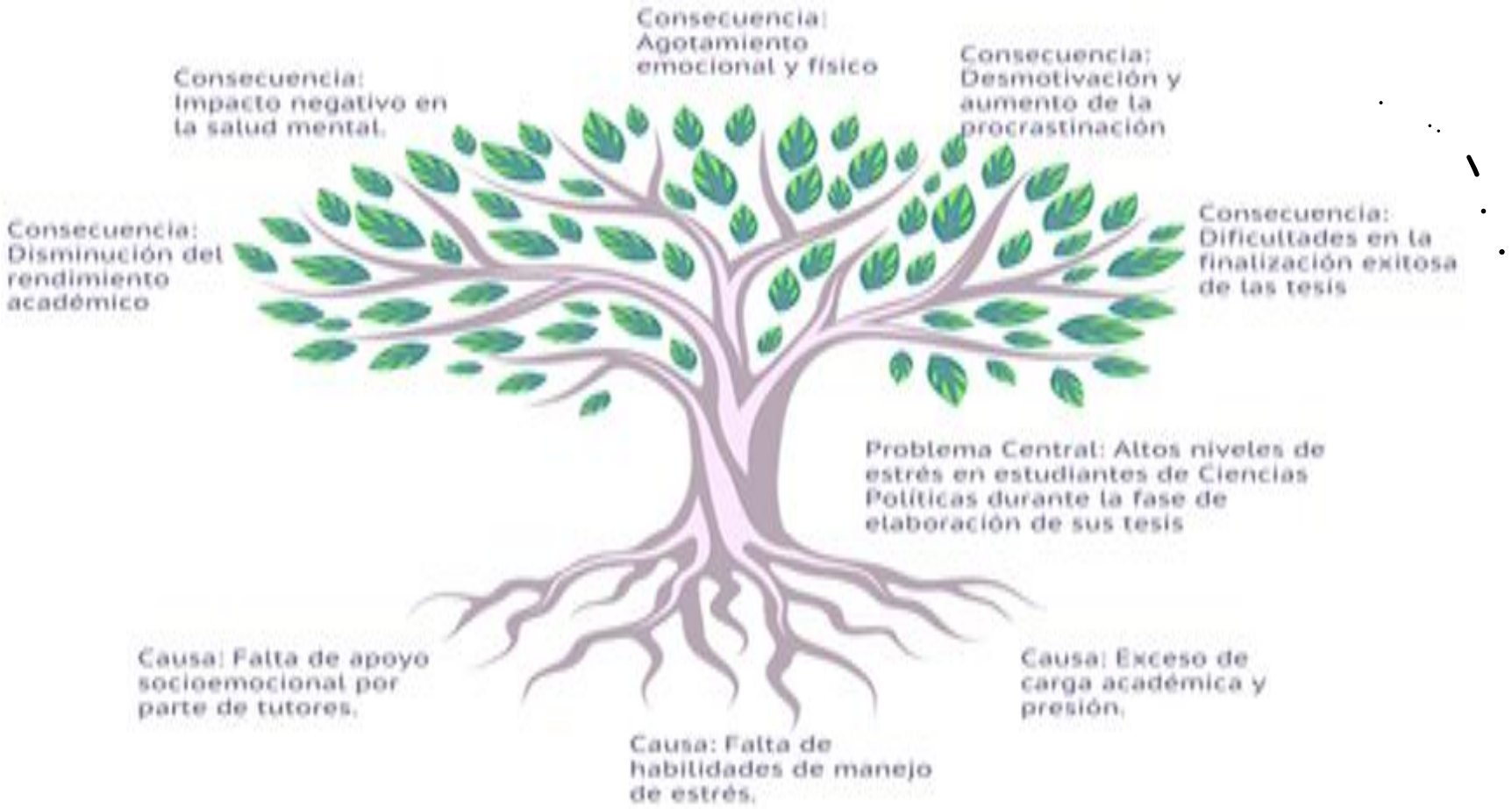
Consecuencia: Agotamiento emocional y físico
Consecuencia: Impacto negativo en la salud mental.
Consecuencia: Desmotivación y aumento de la procrastinación
Consecuencia: Disminución del rendimiento académico
Consecuencia: Dificultades en la finalización exitosa de las tesis
Problema Central: Altos niveles de estrés en estudiantes de Ciencias Políticas durante la fase de elaboración de sus tesis
Causa: Falta de apoyo socioemocional por parte de tutores.
Causa: Exceso de carga académica y presión.
Causa: Falta de habilidades de manejo de estrés.

OBJETIVOS DE INVESTIGACIÓN

Objetivo General	Objetivos Específicos
*Un objetivo general señala cuál es la orientación global del trabajo de investigación. *Indica el propósito principal de los autores. *Comúnmente hay un solo objetivo general para comunicar la comprensión panorámica del trabajo.	*Los objetivos específicos presentan metas más concretas y detalladas en la investigación. *Abarcan aspectos particulares, o se remontan a etapas que deben evaluarse por separado. *Cada objetivo específico contribuye con una parte de la comprensión que desea lograr el objetivo general.

OBJETIVOS DEL TFM

GENERAL

- Resume la idea central y finalidad del trabajo de investigación
- Enfoque más amplio de la problemática
- Debe incluir el problema o la hipótesis que se desarrollará a lo largo de la tesis
- Delimita el tema del proyecto de investigación

ESPECÍFICO

- Detallan los procesos necesarios para la realización del trabajo de investigación
- Enfoque detallado de la problemática
- Limitan y precisan lo que se quiere investigar
- Presentan de forma detallada lo que se desea conseguir

Video de como hacer los objetivos generales

https://www.google.com/search?q=video+de+como+hacer+objetivos+generales&oq=video+de+como+hacer+objetivos&gs_lcrp=EgZjaHJvbWUqBwgBECEYoAEyBggAEEUYOTIHCAEQIRigATIHCAIQIRi

Video de como hacer los objetivos específicos

https://www.google.com/search?q=video+de+como+hacer+objetivos+especificos&oq=video+de+como+hacer+objetivos+espec&gs_lcrp=EgZjaHJvbWUqBwgBECEYoAEyBggAEEUYOTIHCAEQIRigATIH

OBJETIVOS GENERALES

- Concientizar a las personas que se automedican y las que el regente auxiliar de farmacia medican, brindándoles información sobre los peligr a los que se exponen al automedicarse.

OBJETIVOS ESPECÍFICOS:

- Identificar los principales grupos de fármacos utilizados en automedicación.
- Establecer los principales síntomas que son motivo de automedicación.
- Concientizar a las personas del riesgo y consecuencias que puec generar la automedicación.

Gracias!